園 早 李桂芬 探母 金蘭英 刺巴杰
界 早 小白菜 巧姻緣 陳翠云 捉放
界 金蘭香 大登殿 小白菜 投縣
院 早 師翠仙 小鳳霞
園 早 崇月麥 俞步蘭
樓 早 馬連良 清官冊 方連元 戰壽春
園 早 小云仙 姜桂鳳
園 早 趙紫云 小小香水
園 沈華軒 路安州 醉梅 虹霓關
樓 晚 金小仙 對銀盃 十三旦 虹霓關

晨報

THE MORNING POST

本報開設北京宣武門外丞相胡同中間路西門牌四號

中華民國郵務管理局特准立券掛號認爲新聞紙類

第五百二十八號

電話南局一千八百八十六號

本報今日出一張半

本報價目

○本京每月派送大洋七角自取六角零售每份銅元四枚 ○本國內地每月大洋八角五分郵費在內日本同價 ○外洋每月大洋一元三角郵費在內 ○以上均按日照算 寄半年全年照算 郵票不作數不收郵票

廣告刊費價目

第一日至三日每行大洋一分 第四日至七日每字大洋八厘 第八日至半月每字大洋五厘 半月至一月每字大洋三厘 三個月九五折 半年九折 全年八折 均以一百字起碼 封面論前價目另議 譯表木戳照按地位計算 刊資先付後登 以上均係五號字其四三二等號字另議

明明印刷局廣告

本局設在騾馬市大街丞相胡同曾經警察廳立案領有營業執照所有印機鉛字花邊材料等項俱新由外洋購來字畫端正印刷鮮明如蒙政學工商各界委印一切公私文件日報雜誌講義以及整部著述零星雜項無不定價公道交貨迅速以副雅意惠顧諸君向本局接洽可也電話南局三二六六號

律師劉崇佑啓事

鄙人現仍專任律師設事務所於北京丞相胡同中間路西電話南局一千六百二十二號凡以訟事及其他法律事件相托者請惠臨面談爲幸

馬克思研究叢書

馬克思的學說、在近代思想界占很重要的位置、現在更是他發展的時代、凡是留心世界思潮的人、都應該研究的、但是此項材料、我國尚少輸入、本社爲此、特地選擇各種研究馬克思的重要著作、譯成叢書、不久由商務印書館出版、特此預告、附記書名如左：

淵泉譯註
（一）資本論解說　柯祖基著
（二）文化史上底馬克思　柯祖基著
（三）唯物史觀解說　郭泰著

一湖譯註
（一）馬克思派的社會主義　納肯著
（二）空想的與科學的社會主義　燕格士著

西谿譯註
（一）馬克思社會主義理論的體系　河上肇著
（二）馬克思傳附燕格士傳　堺利彥　山川均著

品今譯註
（一）馬克思呢？康德呢？　格華尼芝著
（二）修正派社會主義倫　柏倫修泰因著

共學社啓

國立北京大學招考廣告

本校本科英文學法文學德文學俄文學四系（其他各系本年不招新生）及預科均於暑假內在北京本校及上海（西門外江蘇教育會）兩處招考一年級新生應考資格本科必須高等或專門學校畢業預科必須中學畢業但其所認考之外國語爲德文法文或俄文則有中學畢業同等學力者亦得報考報名自六月十五日起至七月五日止檢查體格及試驗自七月十五日起分場舉行凡有志入學者屆期攜帶四寸半身相片一張試驗費現洋二元並畢業證書（預科認考德文法文俄文者即無畢業書亦准報名）親來北京本校第一院或上海江蘇省教育會報名簡章可逕向報名處索取並見每星期一北京晨報 上海時事新報後面 上海申報

天津南開大學招生廣告

本校現訂於本年六月二十八二十九兩日招考新生一次欲閱詳章請寄郵票十分即以奉上

譯書的人注意

英國鏗斯著The Economic Consequences of the Peace一書現已由鄙人起首翻譯海內同人幸勿復譯　沈性仁白

晨報社刊行第三四種叢書預告

晨報社叢書第三種

杜威五大講演

美國杜威博士、是現代有名的大學者、人人都知道的。他來北京講演了一年、所有講演記錄、散見京外各報。長篇短幅、美不勝收。其中最重要的、算左列五種：

一 社會哲學及政治哲學
二 教育哲學
三 思想之派別
四 現代的三大哲學家
五 倫理學

這五種講演、曾經本報連續發表、早爲讀者所歡迎。但前此因爲時間匆促、或不免有訛漏的地方。現由原記錄人、重行整理校勘一遍、詞意更加嚴密、精審不苟。末尾附有杜威夫人講演一篇、題目是「初等教育」、研究教育的人、不可不讀。全書二十餘萬字、四百餘頁。書印無多、要買的趕快：

▲出版日期在八月一日
▲購豫約券日期截至七月三十一日止
▲定價每部大洋七角（郵費加一）
▲豫約減收大洋四角
‖郵票代用加一‖

晨報社叢書第四種

社會改造原理

羅素Betrand Russell是一個數學家、又是一個哲學家、又是一個社會運動實行家。現在羅素底思想、風靡歐美各國。我們中國最近半年以來、斷片的地介紹羅素學說底東西、固然不少；但是羅素自身底著作、如今還沒有輸入進來、這眞是我們學術界、一件大缺憾的事情。本社因此選擇羅素底著作之中、最精、最美的『社會改造原理』一書The Principle of Social Reconstruction、請余家菊先生翻譯出來、按譯隨登在第七版。現在全書已經譯完，又把他刊行出來、做本社叢書第四種。預定本年九月十五日出書、現在先行發售預約券。全書約有十萬字。要知道現代社會何以要改造的人不可不讀！要知道甚麼樣改造現代社會的人、更不可不讀！！

◇發售豫約券期間自六月七日至九月十日止
◇本書定價大洋五角（郵費加一）
◇預約特價大洋三角
‖郵票代用加一‖

北京丞相胡同晨報社發行部啟

寶香閣四彩誌喜

本閣自開幕以來經銷各種獎券迭中大彩今又售出河南副券第五期四彩全張（一○六○八）爲三眼井湯君所得特此誌喜

勸業場三層樓寶香閣南紙店謹啟

眞光電影院啓事

敢者本院自開幕以來自信無不周貴客上之利便深蒙諸君不棄正思更加改良以副盛意不料昨晚鄰居失愼市場爲墟敝院亦在其列致諸君未能得觀秘密英雄及怪俠之全豹且蒙至愛親朋交相慰問感激莫名謹先道歉俟敝院擇地建築成立時當再與諸君相見也

眞光電影院謹啟

北京天益食品公司新張

照碼二扣　星期廣告

先行交易

本公司又自運中外烟酒咖啡罐頭西洋名茶香檳酒及洋花雜貨一概俱全喜慶筵禮應有盡有先到京人中之一人以十餘年來研究改良之經驗近蒙各界歡迎成績昭着現爲擴充規模起見以如無美不備故有本公司之創設凡製造各品物可稱獨步並非自誇請各界諸君嘗試方知言之不謬也開設東四牌樓南邊路西樓房便是[illegible]總經理人潘[illegible]卿謹啟

本公司特向蘇滬聘請眞稻香村陸稿荐紫陽觀三家頭等專門名師精製衛生茶食改良蜜餞糖果各種菓露各異味以及臘糟醉醬菜各種新發明之種種食品爲同業首創凡製造各品物與衆不同

北京社會實進會啓事

本會第三四次講演會仍在青年會樓上（二○號）舉行茲將講演題目時間及講演人列表如下請大家注意！（無論會員非會員俱可來聽！）

次數	講演題目	講演人	講演時間
第三次	工業界之新提議	陶履恭	六月十二日（禮拜六）下午七時
第四次	新村的理想與實際	周作人	六月十九日（禮拜六）下午七時

學術講演會啓事

本會定於六月二十日（星期日）在西城前京畿道美術學校講演茲將題目及時間列左

講演題目	講演者	時間	講演次數
兒童智慧測驗法	陳大齊	上午九時至十一時	第三次

教育部選派留學外國學生事務處通告

查本屆選派留學外國學生試驗前經布告在案茲定於六月五日起始報名凡有各省第一試錄取各生及合於照章選派規程准免試全部或一部之國內學生務望親身赴本部後帕胡同本事務處接洽特此通告

易實甫賣文賣字

▲其友樊山代訂潤格且作序文稱讚不絕另有詳單規定一切物美價廉何可多得▲其子家鉞代爲登報如有知交願得墨寶或用面商或用函告乞與鄙人交涉爲要北京後門內府庫二十七號友盧易家鉞啟

鐵板數推命

由滬到京歷四十餘秋如京津申漢大江南北名儒巨商皆許余以爲知音知我者雖寥杜然未明是書詳細者尚居多數每日上午十鐘開館晚六點鐘止磨廠萬福店電話南局三三二一 北海鋪柳泉啟

試記汽車行

敬啟者本行現購最新式各種汽車一律出賃價值格外從廉開設西四北路東電話西局一千三百四十號

裕民銀行籌備處廣告

本銀行業經呈奉財政部批准立案資本總額一百萬元分爲一萬股每一股一百元先收四分之一茲定自六月一日起至十五日止爲第一次收股期間所有代收機關開列於左即希認股諸君務於所定期間以內向各代收機關照交一次股款俟交足股款即開創立會選舉職員擇吉開張此啟

代收第一次股款機關　北京中國銀行　北京大陸銀行　中華儲蓄銀行

本行籌備處在掌扇胡同甲十九號認股諸君如有詢商事件請逕與本籌備處隨時接洽可也

山東教育廳招考留英官費學生廣告

一名額　本省額定四名在省第一試加倍錄取送部應第二試
二學科　工科文科各二名
三試驗科目　國文及英文
四報名手續　志願投考學生應開具履歷連同畢業證書或任職証明書並最近四寸半身像片於六月二十日以前向山東教育廳報名
五應試資格　按照選派留學外國學生規程第一條之規定（一）曾任本國大學教授或助教繼續全二年以上者（二）曾任本國專門學校教授繼續全二年以上者（三）曾經留學外國高等學校畢業者（四）本國大學本科畢業生（五）本國專門學校高等師範學校畢業生
六考試日期　六月二十一日

請速看張承蔭教育筆記卷一!!

▲內容　濟南、南京、鎮江、無錫、蘇州各種學校女子大學女子師範參觀記遊記及詩詞參觀意見　張先生對於教育部學生學業成績考查規程極不滿意欲行改良　張先生調查且對於學校管理法之改良有共和國式之中學校組織　必先大綱凡大中小學校教員及師範生均不可不從事研究（全國中學校改良計畫載在卷二不日出版）

定價三角有優待券者八扣如有欲索券者請直向京師公立第一女子中學校英文教員張承蔭先生函取可也

外埠購買郵票代價各大書坊均有出售

總發行處　京師公立第一女子中學校

介紹名醫

魏立功博士畢業於俄京皇家醫科大學經驗宏富治內外各症歐戰時曾在俄政紅十字會充軍醫四年身臨前敵成績卓着俄邦人士咸欽愛之歐戰同國道出伊爾庫次克爲伊人所留不得歸前月始自伊[illegible]京同人等遂勸其在京懸壺以救三胞凡患病者幸勿交臂失之

介紹人　王揖唐　劉鏡人　沈瑞麟　[illegible]　陳廣平　李毓華

▲魏醫士寓西單新區東京畿路北電東二六三十號　每日由二鐘至四鐘

劉贊亭告白

余子少亭[illegible]近年在外游蕩致向人借貸多有[illegible]故將伊之前欠借數[illegible]並無[illegible]自發報之日起無論伊在外與何人借貸余概不承認除另起訴外特此聲明

劉贊亭啟

重選湯定之畫例

中堂　▲三尺十元　▲四尺十六元　▲五尺念四元　▲六尺三十二元
單條　▲四尺對裁八元　▲五尺對裁十二元　▲六尺對裁十六元
横幅　▲四尺對裁十元　▲五尺對裁十四元　▲六尺對裁二十元
團扇摺扇　▲每柄四元
冊葉　▲每方尺四元一尺以外酌加
繪圖　▲每方尺六元

先潤後繪磁封加一

東城南小街羊尾巴胡同二十四號　電話東局三一一四

美商公懋洋行敬告交易諸友

敬啟者本行買辦劉鏡波現已辭職嗣後對於京津本行生易已然斷絕關係凡北京生易乞向本行洋經理馬華代理喬接洽可也

現有出行某以津行名義賣車跡招搖乞留意

電話東局一九四九　九四二

大白寧都夏布賤售

（地址）西珠市口贛寧會館內　勸業場內第五國貨店

恕報不週

哀啟者　顯考王府君字古愚諱振華慟於民國九年五月三十一號即夏歷四月十四日丑時壽終京寓正寢擇於夏歷四月二十三日先行扶柩回籍五月初五日在本京西單報子街聚賢堂設位領帖五月十九日在藉開奠苫塊昏迷恐報不週哀此奉聞

棘人王葆光泣血稽顙

通訊商權

◉答羅先覺先生　（日水）

貧民受印子錢的盤剝、北京也和上海一樣、以我所知、或者北京更厲害。市政公所、所設的貧民貸本處、已經許多起了、他底起用、就是對針印子錢來的。章程我曾見過、大致尚不差、實際辦得怎樣、正想調查、還未得工夫去。大槪辦法、分完全公欵、和私人設立而公欵補助兩種、但都取極薄的利息、與先生所見的無息借欵不同。要徹底否認資本制度、自然以無息爲合理、但就我個人底意思、和眼前底情形說、有息無息、俱非重要問題、最重要的、只有兩點。

（一）要是互助的精神、不要是姑息的慈善。我常說中國人的不人道、慈善家和刻薄相等、因爲他一個是劫掠人生活的資料、一個是賊人生活的能力、結果並沒有區別。本民貸本處、無論辦法如何、總要使借去的錢、是謀生產、不是徒消費、這一層底注意、非常要緊、保人底責任、也要重在這一層。充其量、就是他虧蝕了、只要是眞正爲謀生產虧蝕的、就應當原恕他、並且還該繼續補他。換句話說、不能還錢的人、要看他不能還的原因在那裏？不可把放欵一例而論。（二）要替人多開使用資本的機會、不以貸與資本爲滿足。中國底窮人、不盡是懶人、因爲現成的機會、都被比較强有的人占了、新機會又不是他們能獨力開創的、於是不得不懶、結果就不得不窮。多興工廠、多辦實業、固然是窮人底好機會。但這不是一朝一夕、就能實現的事、眼前切近的、惟有一種職業指導關機、與貸本所相輔而行、一面指導他們、紹介他們去尋職業、一面拿資本補助他。要不然、空空洞洞、借錢給他們謀職業、假如都去賣餑餑、城裏有許多吃餑餑的嗎？都去擺水菓攤、不怕擁擠着賣不動嗎？……結果恐怕祇會吃完了本錢、職業還是沒有、這樣借本、於他們有什麼益處。

救濟社會的事業、是甲乙丙丁四聯著的、不是單獨無條件的。單就貧民貸本一節說、也不是一辦就好的。所根我還沒看具體的研究、因爲先覺先生底來函、姑且發表一點意見、也無非想引起社會底注意罷了、再有人詳細揭教是我所最希望的。

記者足下　昨日我走地安門過。看見一張貧民無息貸欵的章程。內容分數項。（一）、由地方殷富捐集此欵。專供貧民小本營生的用。（二）、每人借錢一千。多則二千。再多三千。就是京錢十吊、二十吊、三十吊。至此爲止。不能再多。（三）不要利息。（四）就借錢的多少。同營業的種類。酌量借錢的人。每日能賺錢多少。除去每日以外。還剩多少。就他每日所剩的錢中間。要他抽出多少。償還原本。大約借到元百枚的每日要還一枚。借到元二百枚的。每日還二枚。到了三個月。將所欠的錢。一律還清。這是頂普通的。（五）、借錢不要抵押。祇要一個保人。若借錢的人。不能按日還錢。就向保人將原本全數追回。（六）、此欵不准動用分毫。所有經理的費用。另外設法。

我看這種借欵辦法。於貧民生計。有很大的關係。錢多也好。錢少也好。城市也可。鄉村也可。籌錢一千。就有一千的用處。辦理一處。就有一處的效力。比較辦到的大規模的事。（如貧民工藝廠之類）也容易得多。你看各處乞丐。滿門叫化。向人哀求。吃些殘羹冷炙。依得肚子不飽。身披破布爛席。冬日更爲難堪。（凍死的實在不少）。面黑如鬼。身瘦如柴。別人看得討厭。甚至呵叱謾罵。他們無處叫苦。常常忍氣吞聲。他們並非沒有體力。不能自己糊口。不過沒有資本。有力無從用起（這中間縱然也有實在窮的。那因爲的沒有資本無從用力的。總有十分的八九）。現在各處所辦的貧民工藝廠。一來收容這些人不下。二來在事實上也有不能進工廠的。除此以外。我們理想中的辦法。一時又未必就能實行。在這個時候對於他們的生計。我想總應該有一種相當救濟方法。又如上海的貧民借印子錢、借錢一千。要每日還錢七十文一個月還清。總共要還錢二千一百文。甚他用了一個月。利息竟加了一倍多。但是貧民到緊急的時候。沒有別的方法。也祗得借。將來還得起還不起。也就不暇顧及了。這種印子錢。眞可謂暗無天日。社會前途。更非常的危險。若能將上面所說的無息借欵辦法。推行起來。將來印子錢同以外與印子錢性質相同的借欵。也就自然消滅了。

但是我的意見。還有幾項。第一、這欵捐集的方法。除私人捐助以外。地方的公欵。也應該酌量撥些。第二、要推行普遍。可認定各處的「商會」「工會」「教育會」「警察署」「其他公共團體」及「鄉黨」「保董」等。皆爲無息借欵的經理處。第三、借錢可加至五千。免得稍大稍好的事。都不能辦。第四、各經理處。應該就地方的情形。調查各種事業。最適合小本經營的。共有多少。連同經營的方法。賺錢的大槪數目。分別列表。揭示門口。貧民來借錢的時候。也應該一一告訴他。第五、經理處經收各處捐欵撥欵。同收入借出的錢數。花戶的姓名。應該每月列表揭示。並登報公布。但是這項報費。應該商量報館的經理。作爲新聞登載。不取分文。

以上是我個人的意見。現在社會上對於這件事。少有注意的。每日所研究的事。也沒有這樣易得做的。對於貧民的關係。也沒有這樣切近的。我很希望貴報出來極力鼓吹。引起社會的注意。並且擬一個完善的無息借欵章程。給他們採用。我說得不對的地方。也望你指教指教　一九二〇、六、一二羅先覺

緊要新聞

意大利國內形勢危急
各地搶掠麵包‖各軍從事革命運動
社會黨反對政府‖內閣業已辭職

倫敦九日電云　意大利自各地發生搶麵包風潮與各軍中發見革命運動後形勢日趨於危急　其所以致此之最要原因在政府不欲再向外國極力購入米麥以供給麵包舖現國會中之社會黨已宣言非至麪包價值低落則彼黨對於政府必始終極力反對云　羅馬九日電云　意大利內閣現已辭職云云

英俄通商快實現了
▲政府勢將承認勞農政府
▲通商困難之點業已消除

倫敦十日電云據日郵報所載財政部已決定謂非承認勞農政府則解決勞農政府所存儲之金貨問題不能有確定之辦法云　倫敦九日電云倫敦每日快報云與俄國速即恢復通商所有種種困難現經消除勞農政府拍發無綫電與克瓦先允許釋放英國俘囚云云

意法英社會黨聯袂赴俄
▲勞農政府大爲歡迎

莫斯科十日電云　意大利工黨委員偕同巴黎之第三國際社會黨會員及英國社會黨代表已到彼得格勒極受歡迎云　又電云與彼等同時到者有意大利之學術團內有工程師等擬親到　俄國各工廠參觀云　又電云意大利各委員之協助組合　此次之來俄欲與俄國恢復貿易云

俄勞農政府顛覆說不確
▲莫斯科情形如常

前日大阪路透電謂據大阪每日新聞駐海威訪員報告謂接莫斯科電報莫斯科又起革命大起　杜洛斯克被殺列甯逃亡勞農政府業被推翻現波瓦斯洛夫組織政府之因之引起一般人異常注意昨據北京法文報謂本報自接到此等電報後二十四小時內即接路透電社正式否認之電報又大阪每日新聞所載之莫斯科電報係十日發出而本報於十日即接到莫斯科數種之電報形勢如常毫無變動則大阪此種之新聞其價值可以想見云云

波斯革命政府已成立
▲印度兵與之聯合

倫敦九日電云莫斯科無線電云革黨政府已在波斯國之盧斯特地方成立又稱盧斯特之印度軍兵一部分已聯入革軍云云

遠東共和國地位漸固
▲已得勞農政府承認
▲訓令海參威政府

遠東共和國政府成立後於五月二十八日雙方交互派員協商條件六月一日海參威臨時政府復宣言謀願隨遠東政府之後所有內政外交取一致行動等語遠東政府　旋有復文致海參崴臨時政府大意謂本政府根據勞農政府電文及日本大阪司令官宣言已蒙承認遠東共和國基礎業已確定領土範圍亦經規定所有用加爾維及俄屬各地均在其內　現爲謀領土統一及與各國開議訂約起見深盼崴埠臨時政府對外交方面一切行動隨時通知中央以便有所接洽　日前與勞農及與日本締約至爲切要云云

日俄停戰後之西比利亞
▲雙方爭持條件
▲各地尚有衝突

海參崴消息赤塔方面自日大井司令發表宣言後上烏金斯克政府代表已與日本停戰委員長黑澤大佐開始議和茲將雙方提出之條件分列如下

▲俄國提出條件（一）肅清赤塔斯利手斯克克來烏穆斯克（二）解除謝米諾夫軍武裝（三）恢復鐵路之秩序

▲日本提出條件　（一）戰爭以來日軍所受損失由俄國賠償三分之一（二）各地日僑之損失由俄政府担任賠償（三）俄政府所有利權應由日本共同分配（四）自停戰後雙方不得無故挑釁

以上各條雙方協議多次尚無解決　惟觀測日俄關係現已由軍事問題一變而有外交問題而日本對俄且由領土政策一變而爲經濟政策雙方意見漸趨一致當不至再有戰事發生云云

又據政府方面消息海蘭泡鎮守事蔡（十日）來急電一則原文略謂頃據烏金得面宣稱拜哈爾已停戰　惟西伯方面日俄軍隊復生衝突　日來俄幣大跌華商虧損歇業者爲數甚多實無維持方法電請迅籌救濟之策速示遵行云云

日俄又發生糾葛
▲商議停戰又延期

海蘭泡消息日俄停戰專員抵海蘭泡現因伯力方面日俄又發生糾葛未能即日開議　又延日俄衝突[illegible]商頗多歇業云

日本之自由主義同盟會
▲青年急進派之狂呼‖公然開宣傳大會‖巡警之强力解散‖領袖數人被捕

大阪十二日電云昨夜有一隊急進派之青年自號自由同盟會在大阪某公所開演說會有五百餘人演說時警探出而阻止其他各人即相繼登壇巡警即命令散會　而在場羣衆出而質問於是隱藏壇後之巡警　即衝出驅散羣衆拘捕領袖數人以去云云

德國總選舉之揭曉
▲政府黨…由三百餘人減至二百餘名
▲反對黨…由六十餘人增至二百餘名

柏林九日電云此次選舉結果政府黨議員在舊國會時有三百二十六名今則減至二百二十二名而反對黨從前僅六十八名而今則突增至二百三十八名云　又電云新國會議員共四百六十名社會民主黨佔一百一十名中央黨六十七名民主黨四十五名耶教聯合會二十一名德意志國民黨 Nationalist 六十五名德意志人民黨 Reaple 六十一名獨立社會黨八十名共產黨二名巴維利亞農民黨四名納爾夫斯黨 Guelphs 五名選民總數爲二千五百七十一萬九千名此次選舉現任閣員之落選者僅工部總長興里克 Schlicke 一人云

奧約明後日即可發布

奧約批准手續業經決定批准文不甚長而中間須列入譯文全部過於冗長　先與印鑄局接洽　儘一次發　表昨今尚赶辦不及須俟明後日方能發布云

張敬堯去後之湘事
▲兩軍分頭燒搶
▲老弟不知下落
▲馮玉祥自稱始終保湘西
▲政府命使收回失地
▲唐岑兩面俱允電譚延闓止攻
▲湖北牽連戒嚴

張敬堯退出長沙詳情已誌前報茲據外人方面消息南軍已於十二日正午十一時開入長沙維時北軍尚有一部分留在城內彼此并未接戰但見雙方軍隊分頭放火　刦掠商民損失不可數計自十二時後長沙一城全入南軍之手據漢口電局十二日上午四時來電謂長沙直線忽於上午三時三十分不通至八時四十分又呼一次依然不應等語

昨據某使館接長沙電訊云南軍佔領湘潭後尚未進前方面十一師已於十一晚陸續撤退長沙郡於是晚不守現南軍均駐城外省中無大騷動　外人亦未受　退兵影響　聞張宗昌退江西萍鄉之張敬湯不知下落　張督現在城陵磯之一艦中又聞在湘之安武軍十營現因戰事不利將撤回皖省實方云

長沙失守湘西方面亦受影響聞馮玉祥有電到京略謂省垣危急南軍節節進逼玉祥爲保湘西安寧起見特商同王鎮守使等分兵三路戒嚴湘西南軍共護常桃　玉祥始終以保定湘西爲宗旨乞釋廑注云云（推此電當係在長沙未失守前所發）

又自長沙失守到後院部立即緊急會議結果決定除以明令免去張敬堯本兼各職仍留原任責令規復外並以王占元巡閱兩湖吳光新副之合力進兵收回失地　議定後即於前日繕具命文送府蓋印嗣經總統核閱以此次特設巡閱使尚無不合至吳光新職務起見王占元本係鄂督以鄂督兼兩湖巡閱使尚屬相宜而吳光新自不便涉及鄂省範圍故又改爲[illegible]

吳已於前晚急行出京矣

又在長沙未失以前政府曾將南軍進逼長沙情形電達王揖唐囑商唐紹儀轉向譚延闓阻止昨日王氏復電到京謂奉交湘局戰況各件當即嚴請少川彼允切電譚延闓阻止進行　俟得復電再行續陳云云

又廣州　岑陸林溫四總裁蒸日（十日）來電允即轉阻譚部進攻　京文先經同報茲復電得政府文日（十二）復電原文如下

（銜略）蒸電祗悉承允方面戰事即遏止進行具佩維護之忱乃譚軍攻湘得寸進尺戒首者亦云朝夕戒求甯息內訌懇請速電譚軍一律退還原防不獨湘事得以維持即全局進行亦無梗阻救國大計無逾於此掬誠切達尚盼實施蔭鎮永文印

又聞政府昨接鄂督王占元來電謂長沙失守湘局已危　鄂省境地連接恐萬一發生枝節　武昌不得不嚴爲戒備　鄂省通城新堤等地爲湘鄂通衢尤關緊要已加派軍隊巡邏防範特聞云云

中央對於湘事之命令
▲褫革張敬堯本兼職
▲責備譚延闓蓄謀破壞

十三日大總統令云迭據湖南督軍兼署省長張敬堯等電呈譚延闓所部乘直軍換防之際先後進占耒陽郴陽攸仁防線節節攻陷衡山衡陽寶慶等縣逐由湘鄉湘潭直逼省城猶復進攻不已我軍不得已退出長沙等語查自七年十月停戰議和以來湘省防線曾經劃定本極分明久爲中外所共見此次譚延闓等乘機搆釁迭陷城邑蓄謀破壞事實昭然該督軍有守土之責自應力營防守以固湘局何得節節退縮置原劃防區於不顧又復擅離省垣實屬咎有應得張敬堯著即褫去本兼各職暫行留任仍責成督飭所有在湘各軍隊迅速規復原防如再不知奮勉貽誤地方張敬堯不能當此重咎也此令

長沙陷落聲中之閣訊
▲段合肥登台之醞釀
▲徐總統仍側重留靳

長沙陷落之[illegible]擁合肥上台以組織强有力內閣之說因復大盛外傳伍（廷芳）孫（文）唐（紹儀）近派某親信持函懇託某將軍代勸合肥組閣之說　雖尚未徵　實但此此項運動確在進行　而合肥自身則仍以時機未到不欲冒昧登台　總統方面復以不欲頻發討伐譚軍明令之故對於閣事仍側重於留靳之一途云

長沙失守之責任者
▲范國璋歸咎張敬堯
▲張敬堯歸咎范國璋

湘潭於十一日晚失守　據范國璋眞電報告此次湘潭之失係由張敬堯所部退卻　師長暫在易家灣收容散兵俟集齊後力圖恢復云云　而張宗昌張敬堯等報告謂因湘潭不守致省城及醴陵亦不能守云云

吳師全部北上
▲擬駐之地點
▲許州…鄭州…順德…豐台

據聞政府續接報告吳佩孚軍隊現已全部北上自十日至十三日所有軍器輜重等連運兩列車可全數運清至其擬駐之地點爲郾城許州鄭州順德豐臺等處云

夜長夢多之和議
▲條件…似法律非法律
▲重心…不廣東不上海
▲接洽…亦上海亦南京
▲外人之樂觀何所見

聞政府與王總代表間近迭有電往復王氏來電則謂南北和議日來已有雙方接洽之誠備進所擬提出之條件悉由中央指示方針以資進行聞政府覆電之大要仍不外　南北共　同制憲　明令任命在職各要人並將善後用欵亦由中央担任云　政府復以岑陸等對於滬和會之意見尚未盡融洽故更電王氏令其調查岑陸等之對此次和議　究係反　對北方抑　係專對孫伍唐而發　電末並詢日來和議狀況及將來條件究以何項爲依歸務必詳電答覆云

又聞廣州十二日電則謂　政學系因上海各要人私與北政府謀和極力表示反對近日因此嘐開政務會議其結果先派代表赴京與北政府接洽以前所議之局部講和辦法一方面再　通電全國不贊成上海孫唐伍之和議　並即宣布種種理由以期博得國人之同情云

又上海各界曾主張由滬議分途接洽和議嗣因多數反對遂經擱置邇來此說復活業由調人分向雙方進言敬問中央已有活動之意南方是否同意尚待調查其辦法則　以總代表在滬接洽　而雙方分代表均在南京磋商云云

中央昨接西南各委員來電報告和議問題謂當下除上海方面另有提議外其岑（春煊）陸（榮廷）等處意見確欲　先圖入湘　然後角爭法律必有效力而於事實亦易協商云云

日來南方激烈一派多數主張　僅由伍唐等　四總裁謀和不用粵桂川各首領攙入因其向日主張局部謀和惟當道以根本解決非將滇黔川粵桂聯合一氣斷難一勞永逸昨日特將此意電商於唐少川云

和議活動以來　外交團方面對於我國時局頗有樂觀謂南北方在爭湘之際上海促和聲浪忽高實爲極好機會中央應迅速進行深恐一息有變前途不易收拾云云

岑唐之和議競爭
▲唐系拒絕岑系調停

港電云岑派原希望北方總代表以李純兼領承認溫宗堯爲對等地點改上海爲南京　政系三分代表暗求湯漪出調停　請唐認溫爲副代表唐未允非政系議員決通電否　認溫宗堯云

天氣　中央觀象臺

昨日天氣
氣壓　平均七百五十二公厘八一　最高七百五十三公厘八三　最低七百四十九公厘三二
溫度　平均二十一度一　最高二十七度　最低十七度八

冠蓋往來

▲東站出京　許蘭洲‧張景惠　王介貴

今日英美金行情

銀錢行市　六月十三日

中國票	五七
交通票	五七五
金價	三十二

北京證券交易所

	前場開盤	收盤	後場開盤	收盤
北京中鈔	五九五	五九六	五九	五八五
北京交鈔	六〇六	六〇六	六〇三	六〇四五
日金	一七	一七	一六	一六
羗帖				
八厘公債	八四五	八四五	八四五	五

船期一覽

華天　太古　自大沽往上海　六月十九號

預報
象台 十四日 天晴
本日天氣 氣壓微低 溫度高 風向當多南 風力最大每秒約六公尺至八公尺

▲東站來京 ……
▲西站出京 李鴻纂 陸鴻書 陳復初
▲西站來京 陶雲鶴 靳同明 白士儀
六月十三日

▲花旗銀行

	開盤	收盤
美金	四三三·七五	四三四·七
英磅	一一一·〇〇	一〇七·二四
美金元	一四三·七六	一三五·五七
英金磅	六·七·一六	五三九·〇四

業帖票	一六	愛國公債	四扣
現洋換銅元	一三八	大條	四五六三
中鈔換銅元	七七	先令	三二四
交鈔換銅元	七八	三年公債	七一五

五年公債	六[illegible]	六[illegible]	六[illegible]	六[illegible]
中行股票	九五	九五	九五	[illegible]
交行股票	六四五	六四五	六四五	六[illegible]
漢冶萍	二五	二五	二五	二五
招商局	一〇八一兩	一〇八一兩	一〇八十一兩	一〇八十一兩
北京電燈	三七五	三七五	三七五	三七五
自來水	三三二	三三二	三三二	三三二
洋灰	七二五	七二五	七二五	七二五

新銘招商　由大沽往上海　六月十六號

法國工藝中之新用品（下）

（巴黎通信社九年四月五日稿）

●從此可免缺煤之患▲工藝界之新紀元
▲爆炭之替代品
▲重油及嗎汝油
▲哈五至巴黎之引導管

法國目前車運壞至極點有任一二百里之短距離間輸運貨物而數日不至者此因戰事影響於組織之破壞故也輸運不良亦爲各處缺煤原因之一有建議用最輸運不用火車者無於事實頗難辦到至於運油一事則記者於本年二月見哈五之煤油及嗎汝油公司上工部求建設哈五至巴黎引導管一書名曰 Pipe-line du Havre Paris 者於輸運上面甚爲便利且每日所得結果遠非火車所能仰企試言其書中大意便可知之

（一）請在哈五（此爲濱海之城與巴黎可以直接交通重油及嗎汝油運至即在此地再由此地分運各處）海岸修停運油船堤此堤不停他船故油船一至即可直泊堤下無虛耗時間以停攏是之弊且於此堤設抽油機用以吸油上岸凡船一至無須多時即可藏事無庸間上之問題

（二）由哈五築一引導管直至巴黎專爲導運嗎汝油之用此管直徑爲二十五生丁由五處停油棧每日可以運至四千五百噸

（三）在引導嗎汝油管之上再設一管其直徑爲十生丁以運煤油及輕油 Essence 每日可運一千噸

分言之停油棧則爲 Bolbec, Yvetot, Barentin, Rouen, Pontoise, 五大城之停油棧每機皆有抽氣機用以助油之運行並有數盛油之鉅容積爲六萬噸其管之建設與引水者同埋於土中共計用費約九千萬佛郎

此項工作（即建設各引道管之工作）已於本年一月末動工約計於明年冬季可以畢事從此即可以免缺煤之恐慌矣（完）

德國反動革命史（九）

◇嘉普—呂特維慈 Kapp—Lüttwitz 底九日天下
由起事至政府回復止（三月十三至二十一）

這個時候嘉普也漸漸明白、知道政府裏底官吏也不願意他在位了。他們給他一個印象、希望他在星期日表示辭職底意思。這件事也有魯登夫將軍 Ludendorff 在內參預、他並且曾言：『撥椅子決勝負、只可以一次的。現在是保守的時候了』。

十一。獨立黨及共產黨

獨立黨受過幾度底協議、也加入普通罷工底同盟、他對此事並無若何的顧慮、也不計及爲愛培兒』包爾政府而奮鬪、于自身有什麼利益。

共產黨底意見、最好是在罷工開始底時候、就產出一個共產主義的委員制共和國。要實現這種計畫、一定要有極富刺激性的理由：

（一）若使能工這事、實現得過早、成了一種對於諾司閥』愛培兒政府底道德的及實際的援助、這是全局上最大的隱患。

（二）要是在這次活動底過程中、一部分勞工還沒有運動成熟底時候、革革命在的成功了一個委員制的共和國、這一定要在空氣中飄蕩不穩的

共產黨底中央機關報『紅旗』Rote Fahne 上登了一篇論文、對於舊政府愛培兒、包爾、諾司閥、大加嘲刺。他形容舊政府、說是『魯登夫及呂特維慈二人底外衣裏面底污漬斑迹』並且說諾司閥是『還未復活的流氓』。往下他還說：『在昏沉底時會、由破產者團體喚起一個普通罷工、以援救共和國體。要革命的下級貧民也知道、將要同武力的軍閥霸王拚一個你死我活。民主的共和國是完全沒有用的東西、他只是下流惡霸底必要的假面具。民主的共和國是當然要一敗塗地無可救藥的。』

他底題目叫做『奮鬥的吶喊：』貶斥武力的權閥—贊成平民的執政！』贊成共產主義的委員制政府！

在星期日那天、工會委員會底常事部向大柏林底勞動民衆發出一道通告、裏頭說：『經過獨立社會民主黨、社會民主黨、民主黨、還有全德工會聯合會及自由顧傭聯合會底決議、通告實行普通總罷工、要求諸位、停工作。將要發生對於軍閥及對於帝制復活底搏鬪。起來、起來、爲自由而戰！革命的

社會主義萬歲！』

嘉普政府允許德意志農民底要求、明令廢止農僱條作法。

在詩雷司尼 Schleswig 底第二區 Zweite Zone 國民投票表決底結果、很是一種光榮。傾向德國的佔對多數【在佛累詩堡 Flensburg 城有德意志的四分三底多數、在鄉下及海島地方八分七底多數。（譯者按詩雷司尼是普屬丹麥底德國領土、歐戰完時、協約國要把他還給丹麥、但是又要硬裝民族自決底假架子、叫當地人民用投票法表決願屬何國。誰知道這一番底居民、本來就是德國人多所以第二區投票底結果仍屬德國。協約國因爲這個掩耳盜鈴的神機妙算、風頭沒有出好、還要受德國人底冷嘲暗笑、氣得成了一個『啞子吃黃連、有口說不出』。而丹麥又因丹王藉口此事、改組內閣以媚英人、惹起國民—共和萬歲！、』國王讓開！—底呼聲。竟有創造丹麥共和國底預兆。這更是協約國所意想不到的●

十一。德來典及柏林 Dresden und Berlin

嘉普政府起初很相信、或者至少他覺得確有這樣的形勢、以爲必能得協約國底好意的援助。福斯報用傳單證明協約國援助說之不確、故嘉普政府按 W.T.B. 科以造謠惑衆之罪

曹使對時局之政見

北京通信社云時局紊亂南北對峙近且發生黨系暗潮故東海電邀張雨亭曹仲珊李秀山來京集議挽救辦法茲張曹李均已久代派代表晉京陳述策畧據聞當軸注意者仍爲曹氏蓋曹氏對於大局已有三項宗旨向中央表示（一）願全湘即日雙方罷戰（二）願積極力謀上海和會重開（二）願北方要人化除私見對時局不持激烈主義以上各件並擬日內派代表向中央詳爲陳述云

日本山黎次長行蹤

濟南通信日本山黎次長于本月六日由青島乘坐膠濟專車來濟先由日本駐濟武官通知軍民兩署於本月七日分別訪問即于七日專車回青島云

發還劉仲文財產

▲岑西林一電之力

南方岑西林等前以劉仲文有功民國在滬病歿電請中央將劉氏襄陽被封財產悉數發還當經政府轉電鄂省照辦聞鄂督王占元暨省長何佩瑢昨有覆電到京謂劉仲文產業前因附亂嫌疑歸該管縣知事管理茲准來電已飭張連聯合轉發還矣謹覆云云

莫爾遜博士葬儀

頃據外交部確息昨日（十三）接得駐英施公使來電略云已故莫爾遜氏之葬儀已在西達馬士地方舉行除莫氏夫人及遺孤三名外前駐華英使朱爾典氏及普斯等外有多數名士均行參列並將我大總統所贈之花圈挂於莫氏墓前正面特聞等語

新任美公使之覲見銜名

前日上午九時新任美國駐京公使柯蘭呈遞接任國書覲見大總統其覲見銜名誌之如下特命全權公使柯蘭參議丁家立漢務參贊裴克陸軍參贊阿磊南二等參贊克雷商務參贊索勒十副陸軍參贊馬格德副陸軍參贊祿納陸軍上校莫露陸軍上尉灘柏副漢務參贊思派克學生百克諸衛隊統領谷立克軍醫官代行使館醫官職務海德書記官費厄爾書記官看牧書記官驗馬爾書記官布瑞德

日本最近思想界之阨（補）

警察的威權 明治會館講演先期揭出廣告是『自由人應合講演會』並大書特書大杉榮講演『新秩序之創造』加藤一夫講演『無抵抗主義與階級爭鬥』岩橋莫秋講演『中國最近之自由思想運動』高一涵講演『無國家的人類觀』等、方法』警察署看見了已經大爲不附體又衆一十七日鎌倉『尾行警察』報告大杉榮來到東京（大杉榮住在鎌倉）天天門前有兩個私服警察監視他的行動凡他一舉一動都要報告叫做『尾行警察』）不啻火上加油到了二十八這一天明治會館外公服警察和私服警察滿滿塞住正門到了開會時刻到會人數已達六百多人都站在會場門外不去加藤一夫等擠合爭執向警察要求准予到會場內宣告停會的理由聽衆一擁而進警察方面無可如何便派加警察五六百名到會場內四圍把守每個門窗總有兩個警察看守聽衆五個之中便夾上一個警察警察署長高坐堂皇嚴威異常嚴厲加藤一夫上台剛說到『我的觀察國家這個東西…』署長便下令『中止』岩橋上台開口說一句『我這回剛從北京回來』署長逐給令『解散』『解散之令一下會場上所有警察一齊抽始驅逐聽衆兩個人夾一人送出會場之外結果逮捕九個人到署去訊問一番—由此可見日本警察的威權除了這兩種威權之外還有第三種威權便是

神道的威權 東京帝國大學近來有添設『神道講座』的消息說神道是日本立國的大本非把神道抬出來不能夠擋得住新思想的惡潮流神道學者的代表便是帝大教授筧克彥他的國法學行政學法理學無一不是他們神道學所講的政治學史無一不是古代的神話史將來神道講座必定要推他做教主了齊思想不能求救於『人道』沒有法子乃去求救於『神道』也可概見他們『日暮路窮』的慘狀了（六月四日）

里昂中國大學經費問題

▲有人反對由關餘籌撥
▲恐怕留學染『激黨』思想

里昂設立大學法國朝野極力贊助我國方面徐總統捐款十萬佛郎外京外各界亦認籌鉅款最近蔡孑民李石曾等復呈政府籌撥常年經費二十五萬以二十萬爲該大學費用以五萬作國內預備學校經費當局極爲贊許本擬由關稅收入內提撥此數嗣因有人反對遂致擱淺未決聞反對者所持之理由有二一以爲與其以偌大款項籌設國外大學不若以之添辦大學於國內二則以歐洲年來過激思潮流行與學法國恐青年留學後處易染過激思潮云云

將派陸顧王爲聯盟委員

政府於本月十日接到顧維鈞來電請派國際聯盟委員前往巴黎準備一切政府會商結果擬派陸徵祥顧維鈞王正廷三人爲國際聯盟會委員並擬電致顧使先行籌備云

中央欲留保西南關餘

▲照會駐京公使團
▲請大局定後發放

西南關餘訴訟自滬港法庭宣布判決後岑伍雙方各自活動圖謀提取政府得此消息特由外部正式照會駐京領袖公使謂西南關餘厚係公欵應請電飭上海主管領事轉囑匯豐銀行對於西南已領未用之欵經由伍廷芳存放銀行者無論何人不得支取俟大局底定當由中央將支配方法正式通知再行發放以免發生枝節云

徐樹錚尙未抵京

籌邊使徐樹錚仍在庫倫尙未出發本月十一日仍有一真電抵京贊同和議速開外傳業已抵京并非事實云

宋小濂與中東路

▲提出整頓計畫

中東鐵路自我國接收以來因日俄戰事完無整頓茲擬交通界消息新任中東路督辦宋小濂略將整頓該路之計劃呈明當局（一）財政方面拒絕抵借日欵以免各方面之反對（二）所需各款除由中央接濟外再由政東會籌商辦法（三）關於該路內外之騷擾除提出抗議外並由該路嚴行防止（四）各站之損失要求日俄賠償云

中央裁員節流之計畫

▲果能實行耶

據政界確息中央以財政困難若不節流實難支持近來元首屢召財政界要人磋商節流辦法採其結果決定之緊要事件（一）端節後裁各署冗員及兼薪之職員（二）合併各項機關（三）減少各部公費（四）整頓軍警各費云

全國禁烟總會之活動

▲日內將開緊急會議

全國禁烟總會安會長前因湖南福建各省違禁種烟曾經切實電阻并詳陳利害無如該省長官或則曲爲掩飾或置若罔聞任令不啻軍人包種漁利邇來疊經中外會員紛紛報告弛禁種烟不僅福建湖南等省他省效尤者往往而是政府雖頒爰令并派員查勘然并無制止之方而烟禍蔓延貽害全國則無可諱言現擬於日內招集重要會員開緊急會議討論切實辦法以期除毒務盡云

對於第四師範解散之義憤

▲蘇同鄉請議會彈劾
▲教育部蘇省同鄉電請恢復

江蘇省立第四師範學校爲校長風潮致被武裝警察將全體學生解散旅京蘇省同鄉聞之異常憤激教育部蘇省同鄉山秦汾領銜致蘇省教育廳長一電請恢復該校原狀蘇省旅京同鄉陳鐘凡張煊等六十餘人復以快郵代電請省會提出彈劾其文曰江蘇省議會諸議員鑒連日報載省立第四師範學校以請易校長風潮竟被武裝警察將全體學生解散遜聽之下萃情惶駭年來北洋大學國立高工唐山高工浙江一師天津女師均有此項事故發生未聞犧牲多數青年顧全一人位置仇采何人竟悍然開此惡例教育前途何堪設想此中是非姑置勿論即以摧殘教育而論其手段之惡辣人格之卑污已足令人不寒而慄諸公言責攸關豈容坐視務使仗義直言提出彈劾毋使數百青年學生流離失所學廢半途鄉邦教育實利賴之同人心所謂危不敢緘默臨風頓首謹布區區

美水兵汽車肇禍續誌

原因駛行太速▲華兵一名已復元▲華人司機罰作苦工

美使署衛隊海軍陸戰隊水兵梅扁爾于上星期在湯山路乘汽車受重傷已做幹可由靶子營移至城中能逐漸復原最妙至軍醫長瞎官基維突之戶骸俟下次輪運隨到時即運回美國此事由軍警處拉也突允往調查據稱事起倉猝並無他故大概車行太速遭石碰輪司機者力不能制乃顛覆道旁耳中國司機者未傷而逃現爲警察拘禁將罰作苦工云

本京新聞

▲中法協進會開會 中法協進會將于本月二十日至七月四日在江西會館開第二次年會由北京大學校長蔡元培先生主席凡中學高等學校之教職員皆邀請到會討論之問題爲兒童教育科學文藝文學新聞學中法教育之提攜戰爭之工人實業等七月四日之會係在北京大學舉行云

▲農學校之旅行 頃聞北京農業專門學校本屆畢業農林兩班學生共約四十餘人照例在畢業後分國外國內兩旅行團以資參考而重實地練習之意頃聞已于前日由各班主任教員率領出發國外往日本國內往通州及津浦路延線一帶諒須時對于農林學術上自當大有一番培益也

▲美使參觀學校 駐京美國公使克蘭已於前日由上海旋京於昨日帶領隨員乘汽車特往京北清華園清華學校內參觀一切至下午仍由舊道進城回歸使館云（固十）

▲城南公園之擴充 城南公園事務所現爲擴充起見擬於該公園內設立監製出品所教育用品萃賣所公衆電話所各一處昨已分別函請司法教育交通各部派員查勘地點即由各部自行設立云

▲公府軍警例會 公府軍警會議於前日特開例會列席者有段總司令王統領吳總監等討論維持京畿地方治安問題散會後由王統領進府報告一切云（固十二）

▲唐次長今日到部 參謀次長唐在禮中將已於前日由歐洲歸國昨已晉謁大總統即定於今日（十四日）上午到部接任視事昨已傳知該部查照矣（固十）

▲函索市政法規 廣州市政管理局現特致函京都市政公所請將關於市政之一切法規如公園佈置法市政地圖房地轉移章程及各種憑單登記各項簿記式樣分別惠寄一分以便有所取法云（固十）

▲槍斃盜墓人犯 日前星八時由提署綁出逃次盜墓人犯張鴻九（即張大拴）劉小山（即劉得貴）高文貴等三名押赴齊化門外東大橋執行槍斃以昭炯戒云（珍十）

▲捕獲盜犯得獎 右安永定內拿獲盜犯陸志平等三名經提署判處死刑已於日昨在右安門外草橋槍斃昨經王統領特獎洋一百五十元其原辦官弁均記大功以示鼓勵（珍十）

▲添設暑假英文 北京高等師範學校利用暑假之期間在本學校內設立暑假英文學校一處定自六月五號起爲報名之期由七月二號至八月二十號每日上午授課二小時男女生均可報名不收學費（珍十）

▲惡婦逼夫投河 西直門外娘娘廟住戶當行人劉首興於日前晚間被伊妻荀氏虐待逼迫不堪思無生路遂投入白石橋河內當即身死尙未相驗云（珍十二）

▲追捕司令懸賞 湖南戒備司令劉德泉偕蓉潛逃一節昨聞湖南督署復查出劉某拐去軍械多件印信兩顆軍餉兩萬餘元現已電致軍警各機關如有將其捕獲者獎洋二千元云（仲十）

▲拐騙少女遭殺 日前西城半壁街住戶索恒阿砍傷院鄰德姓夫婦外間傳述索姓行兇之原因殊多失實今據警界友人詳述案內情形今錄於下緣被砍之德文斌性極淫惡向倚拐帶爲生院鄰索姓有二女德某設計先將大女拐逃經行兒人索恒阿找回德某復勾引二女一日德某夫婦用一張畫將索姓二女誘至室中令其將畫貼至墻上該女將一脫鞋上炕德李氏向德某一使眼神遂即拋出德某乘勢調戲事攔數日德某復用威嚇手段欲將此女拐逃是女被逼無路始將德之惡行爲吳訴於母索聞知氣忿填胸持刀與德之夫婦拚命此時德某就擒未起德李氏懷抱幼子到街上去瑞杏仁茶索將德某砍傷德某之妻開始入室亦被砍倒現在德某失婦送交內城官醫院醫治決不至死兇手索恒阿已送交法庭矣（仲十二）

大總統令

命令

特派王占元爲兩湖巡閱使此令
特派吳光新爲湖南檢閱使此令
陸軍部呈請授高子平爲陸軍三等軍醫正應照准此令
陸軍部呈准奉天督軍兼省長張作霖咨請以成鳳陸補協領應照准此令
中華民國九年六月十三日

新刊紹介

●繪學雜誌

（內容）彩色圖數幅　銅版圖十餘幅均名人所繪

美術的起源（蔡元培）何謂美（錢稻孫）美術片談（丁蜜青）美術之勢力（胡佩衡）書畫同源論（馮稷家）中國山水談（賀履之）清代山水花卉之派別（陳師曾）西畫畧說（李毅士）西畫之派別（鄧芬荃）美術史（吳新吾）對於教授普通科圖畫之意見（陳師曾）中國畫改良論（徐悲鴻）畫法源於實用說（陳師曾）文華殿參觀記（季朱裴）蘇州賽會紀事（顧頡剛）及各種畫訣詩詞

第一期六月一日出版每冊定價大洋五角郵費在內總發行所北京大學第二院畫法研究所

本報星期一祇刊一張半

修正北京大學招考簡章

（中華民國九年五月八日入學考試委員會公決修正）

▲投考資格

（一）本校設哲學中國文學史學英文學法文學德文學俄文學數學物理學化學地質學法律學政治學經濟學十三系預科畢業生得升入本科本科四年畢業畢業得稱學士

（二）本校今年招考預科一年級生及本科英文學法文學德文學俄文學四系一年級生

（三）投考預科者必須中學校畢業但其所認考之外國語（德文法文或俄文）則有中學畢業同等學力者亦得報考投考本科英文學法文學德文學俄文學系者必須高等或專門學校畢業

▲考試程序及科目

（四）無論投考本科或預科須於考試前檢查體格報名時先就檢查體格單度量一部分檢查並在當時將體格單上註出應由投考者填寫各項詳細填明後仍交付報名處收存其代報名者須將檢查體格單帶回歸於應行填寫部分必須依照單上各項一一由本人填明於檢查體格時帶至檢查體格處不得臨時要求補填（以上辦法上海考者不適用之）

（五）投考者檢查體格注意於耳目心臟等重要臟器不合格者不得應初試投考預科者其入學試驗科目及程度如下其試題除外國語外均用國文

▲初試

國文：解釋文義　作文　及句讀（句讀用教育部頒行之標點符號）

外國語：（英文或法文德文俄文）　文法　繙譯

數學：算術　代數　平面幾何

▲覆試

中外歷史　中外地理　理化　博物

（六）初試不及格者不得覆試（但在上海投考者初試覆試連續舉行）

（七）投考本科英文學法文學德文學俄文學系者試驗科目及程度如下：

一　國文：應試者須略通中國學術及文章之流變

二　英文法文德文俄文：（一）曾讀過數種文學書能列舉及批評其內容（二）能以國語與外國語互譯（三）能作文無文法上之謬誤

三　數學：代數　平面幾何　平面三角

四　論理學

五　歷史：須習過中國通史及西洋通史其西洋史亦可用西文本

六　地理：中外人文地理

（八）各科試驗皆以六十分為及格

（九）每科目試驗時間以二小時為限但本科英法德俄文得延長至三小時

▲報考及入學手續

（十）報考時須繳試驗費現洋一元最近四寸半身相片一張填寫詳細履歷並呈驗中學校高等或專門學校文憑既繳之試驗費及相片概不退還

（十一）報名及試驗地點：北京在本校第一院上海在西門外江蘇省教育會

（十二）報名自六月十五日起至七月五日止自七月十五日起檢查體格京滬二處同時

（十三）試驗之結果北京大學日刊上海時事新報宣布

（十四）考取各生須於九月初十日以前到校逾限取消入學資格

（十五）入學時須填具願書並邀同保証人來校填具保証書

（十六）報名時所填之姓名及年齡以後在校不得再請更改

▲納費

（十七）學費本科每年現洋三十元預科每年現洋二十五元分三期於每學期開學前繳納：

第一期　自九月至十二月　本科十二元　預科九元

第二期　自一月至三月　本科九元　預科八元

第三期　自四月至六月　本科九元　預科八元

（十八）體育會費現洋一元

白雲峰　相法驚人

同人耳其名久矣嫂友偕訪談句中肯字字珠璣有獨得奇之不傳之秘所批一生流年妻財子祿功名富貴貧賤如目覩及試求成否得失實應在某月某日必決定並期詳之於筆以備各日徵諸實效非容談比可每名實相符同人樂為介紹維批兩元略批一元如願特別詳批另有規章太素脈揣骨相兩法核參以資先天後天之形費每日上午十一鐘起至下午六鐘止寓打磨廠第一賓館（電話南局九六九）

介紹人　龍濟光　梁森宥　呂海寰　姜桂題　關冕山　張紹曾　唐在禮仝

西單二條西口

嘉容女醫院

電話西局三八八號

主治　婦人科　眼科　花柳科　耳鼻咽喉科　小兒科　內外科　皮膚科

▲診察時間與診察費　上午十時至十二時　門診　收藥費　出診收費三元車費四角隨請隨到深夜遠道加倍收費藥費另計

▲產科規例　產前訂定者產前往診一次產後隔天往診至斷臍為止收費十六元車費照出診例臨時延請接生者收費十元以後往診每次一元難產刀針割另議

主產女醫生梁毅修啟

精益眼鏡公司

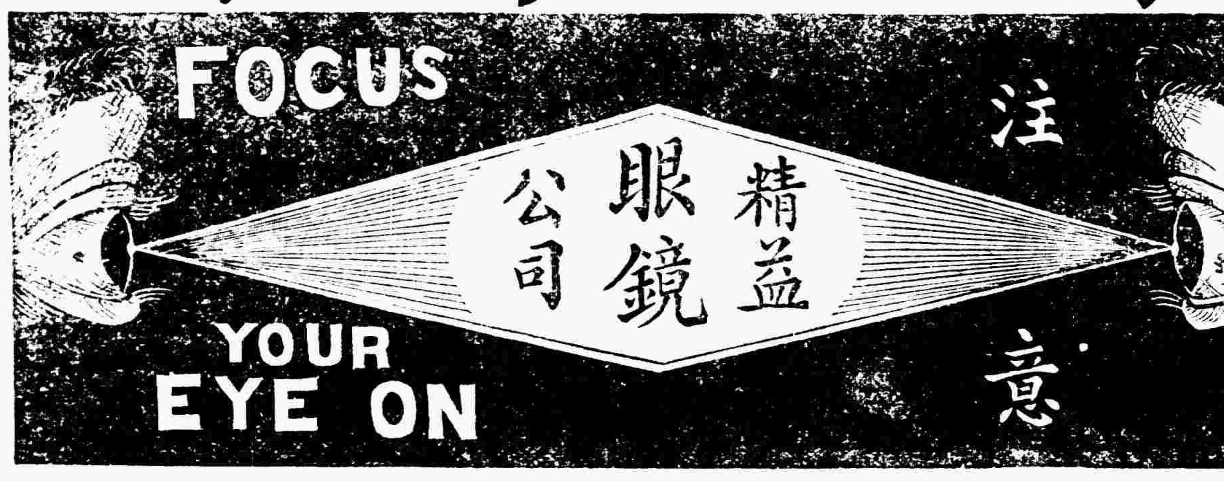

眼鏡為生理上必須之附屬品與戴鏡者之關係極為密切故購眼鏡決不可視普通物品

諸君如欲愛護目光及儀表之美觀請用克羅克司並最新式玳瑁鏡架

敝公司備有最新式驗光儀器專驗各種目光不差毫黍

諸君如欲購最可靠之眼鏡請駕臨一試無任歡迎

精益眼鏡公司謹啟

▲上海總公司

▲分公司　北京　天津　濟南　哈爾濱　奉天　漢口　長沙　重慶　開封　南昌　香港　廣東　南京　揚州　杭州　蘇州

▲北京支店　在前門外觀音寺西口路北　電話南局一百十一號

悅昌文記綢莊廣告

本號紗羅夏貨售出多數南方各廠視為快利而任意增發日日來又日來本號但能開拓貨櫃凡本廠綢緞屬於廠貨部各牌記屬於特別廉價部大批抄貨則列批發部零塊衣片歸放尺削貨部所有新奇化貨品仍列大樓呢絨皮貨仍列樓下遐邇君子樂得乘此便宜

住前門外香廠萬明路電話南局一千六百七十六號

中義實業銀行廣告

本銀行總行設於東交民巷桂樂第大樓現已籌辦完備呈准駐津義國領事署註冊轉詳財政部農商部幣制局立案茲定於陽歷五月十二日陰歷三月二十四日開幕專營各種存款放款匯兌貼現抵押有價証券買賣各國貨幣以及一切商業銀行事務無不承辦交易格外克己手續務求敏捷以副惠顧諸君之雅意謹此廣告

總管理處電話東局一一三八四　京行營業部電話東局一〇二三

山東豐大商業儲蓄銀行廣告

本行為提倡社會節儉積少成多並謀資金安全起見辦理有獎儲蓄開幕以來備承各界歡迎儲戶日益增多並規定陽歷每月十五號假定商埠公園敬請行政長官監視並請紳商各界惠臨當眾開標每十號必有一獎得之既易優點甚多願儲諸君欲閱詳章函索即寄再本行收儲日期以每月十四號為結束外埠代收十號為止特此聲明

▲領獎地點　南京下關總行　濟南商埠二馬路南電話一千三百四十八號　蘇州華孚銀行　潤昌經理處　北京辦事處施家胡同華孚銀行　杭州仁和路蒙古橋　上海大新街辦事處　揚州田家巷經理處　濟甯寶源銀號　江西南昌上西大街文記代理處

衛生第一　痔漏除根丸

此丸清血消毒化堅止痛專治二十四種痔瘡漏瘡究其病源不外乎醉飽入房勞役過度病後毒熱乘虛注初起大便帶血或便血如注或肛門起小疼痘或疼或癢或如葵浸或遇勞即犯突出肛門如腸此如服及芋如蜂房奇形怪狀疼痛難忍以及漏瘡日久甚則屁從管出自糞孔流種種惡症屢治不愈者急黃水丸輕者半料重者一料保管除根永遠不犯

每料六盒定價大洋五元　外敷化腐止痛五寶散每六瓶大洋一元五角　零售每盒大洋一元每瓶大洋三角　外埠另有詳單外寄不論多寡概加郵力二角隨藥

德生堂開設北京正陽門外虎坊橋橋東路南便是謹防鄰近冒充

北京中華武術傳習所招生

本所教授中國之武術及一切器械分早晚兩班教授早班上午六時至八時晚班下午六時至八時每月學費現洋二元年齡十六歲至四十歲身家清白品行端正有殷實之保證人方可報名有志者來所閱章報名可也再本所附設

古音琴社

研究琴學簡章附於本所章程後　所址宣武門外老牆根門牌十五號

所長田義謹啟

商務印書館發行

東方雜誌　大擴充

民國九年　月出二冊　每冊二角　郵費一分

第十七卷　預定半年二元二角　全年四元

本雜誌創刊迄今已十六年。今者世界智識日益進步。本雜誌自當益自策勵。以求完善。自十七卷第一號起大加擴充。內容分十三類如下。

一　評論　……以期世界重要各問題。讀者得因此以知其真相。

二　專論　……凡與政治時局有關之議論皆隸屬之。亦以切要淺近……

三　世界新潮　輯[illegible]西報記事之有關于世界思潮者。以為輸入世界智識之助。

四　學說　凡關於學術思想之文字。皆入此欄。以倫理社會及文學上之新思潮為主。

五　科學雜俎　科學上之新發明。有零篇斷簡。足以資博識供實用者。依次登載。

六　讀者論壇　此欄專收讀本誌者所發表之意見。近來新思潮勃興。……

七　文苑　……當代名流著作。以備……之流覽。

八　小說　……白話短篇最長者亦以三期登畢為度。間用文言……

九　時論介紹　凡在他處發表之文字。擇尤選錄。並綴小序以當題解。其對於同一問題有互相發明之作。則彙列一處。以資比較。

十　中國大事記

十一　外國大事記

十二　法令　以上三項。仍依舊例編輯。惟選擇力求精審。無關重要者從刪。

十三　介錄　凡無類可歸者入此欄

中華懋業銀行廣告

本銀行係中美合資辦理額定資本美金一千萬元奉財政部幣制局特准立案並特准發行兌換券專營國內外匯兌承辦長期短期借款收儲各項定期活期存款貼換外期票經收中外各種票據交易各種債券證券買賣貨幣金銀及外國紙幣凡銀行應辦之業務本行無不備具且本行與美國各埠銀行互相聯絡倘有委託事件尤易接洽辦理而於實業尤為注重以本行美國股東均為極大之銀行有限公司資本極為雄厚對於中國一切可以實業均能投資商辦現已於本年二月六日開幕營業此事項謹當格外克己手續力求敏捷以副惠顧諸君雅意特此廣告

總行北京西河沿第一百九十八號門牌電話南局第三千一百二十六號　經理室電話第二百四十六號

總理錢能訓　美協理唐默思　華協理徐恩元　經理胡培慶

感謝聲明

啟者鄙人偶一不慎入花界染下臟毒初得下疳小便頻破購用中西各藥服之月餘不但未愈左腿根上忽起疙瘩腫痛難忍余遂查閱各報紙惟見載有鮮魚口內小橋東頭梯子胡同路南久春堂花柳惡瘡險症見病用藥別家大不相同余遂往購用除根敗毒丸兩瓶星期吾病完全皆愈真妙藥同春先生治法研究病源尤屬合人欽佩特此鳴謝染病諸君何往試哉

感謝人趙崑山謹白

中原金珠店

▶北京香廠電話南局二八八七　南局五百五十二◀

金銀首飾　式樣新鮮　寶光珠玉　鑽石鑲嵌　眼鏡時表　圖章鐘環　爵鼎瓶卣　寶光琺藍　玩物器皿　大餐席筵　紀念獎章　一應俱全　所製各品　低潮保換　篇幅短小　備舉實難　諸君光顧　價格從廉　請試購用　知無妄言

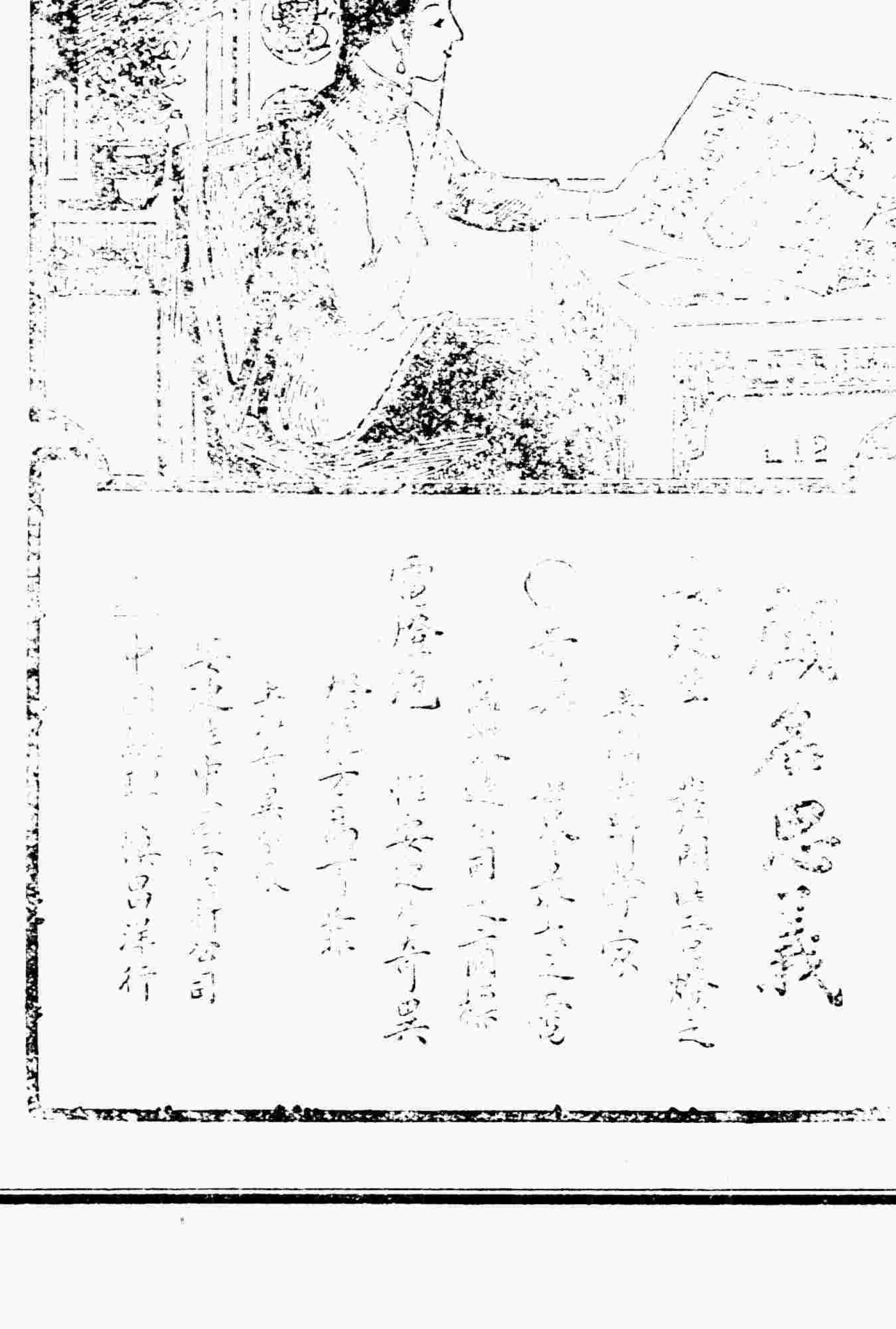

中和　四月二十八日　梁春樓　李鳳云　英雄義　四杰村

新世界　小俊峯　金蘭香　鐵籠山　血手印

新世界　陳碧雲　白月樓　法門寺　七星廟

新明大　小云升　雙蘭英

吉祥　小翠花　小桂花

廣和　譚富英　何連濤　嘉興府　[illegible]子

文明　張蘭卿　[illegible]

同樂　小香水　李桂芬

三慶　余文琴　朱桂芳　白馬家　打韓昌

廣德　晚香玉　金翠英　教子　摩天嶺

歐遊通信

◇歐遊心影錄(八十一)

梁啓超

第十篇 和會問題綜析研究(上)

甲 國際公共問題

從前歐洲人對於『天下』的觀念。不如中國人之明瞭。羅馬人的理想。確是要把全歐打成一丸。他的事業也做到八九分。忽然被北方蠻族侵入。打得個稀爛。使永遠成了列國分立的局面。中間雖也曾經過好幾次的統一運動。或是想拿教皇當個中心。建設神權的統一政府。或是拿什麼日耳曼皇帝的名號充當共主。究竟那時候的歐洲。正在分化時代。未到離合時代。所以種種運動。總歸失敗。十四五世紀以後。現代列國的基礎。完全成立。國家主義。日漸發達。到十八九世紀間。正是這主義旭日中天的時候。忽然有位混世魔王拿破侖。要學我們秦始皇。唱『六王畢四海一』那齣大戲。分明是與時勢逆行。還有個不失敗的嗎？失敗過後。這回維廉第二還要來再做這個夢。那更可憐了。就此看來。我們中國古代統一的方法。在歐洲斷斷不能學步。旣無可疑。然而人類集團的擴張向上心。又出於天性之自然。不能夭遏。把國家當作人類最高團體。這種理論。在今日蒸蒸日進的社會。究竟不能叫人滿意。即如個人相互間的利害衝突。當國家法律效力未確定的時候。動輒用復仇決鬬的手段來解決。這種習慣。今日誰不說是野蠻。都是國家相互間的利害衝突。就沒有一點法兒制裁救濟。認決鬬爲絕對正當權利。這不是文明人類一種恥辱嗎？因此之故。國家以上的機關之建設。當然成爲很迫切的一種時代要求。但這機關是怎麼樣的性質呢。用何種形式走那條路徑纔能合他成立呢？哦！有了有了！近百年來政治史上有一個新趨向。就是聯邦制度。你看！小的國像瑞士。大的國像德意志美利堅。乃至澳洲加拿大南非洲等處殖民地。不是都由許多小的政治單位構成大的政治單位嗎？那原有小單位(即各邦各州)並不消滅。都拿來做個主體。用合意的形式來組成新造的大單位(即聯邦政府)聯邦政府的權限。儘管廣狹不齊。但各州各邦總承認將本身原有主權。一部分加上制限。成就兩重政府的形式。這種制度。這些國行起來不是都很有成效嗎？局部的可以這樣辦。怎見得全世界就不可以這樣辦呢？所以有人倡『全歐聯邦』。有人倡『全美聯邦』。萬流奔赴。愈擴愈大。結果歸到全世界國際聯盟。原語之 League of nation 直譯當叫『國聯』。論他所取的路徑。不過是把瑞德美等聯邦制度放大便了。這都是十九世紀以來的時代精神。和從前統一運動的方法根本不同。這點精神。我們認爲人類進化向上一種徵表。而且確信他一定要成功的哩。(未完)

文藝

◇實用劇本 良心(九)

大悲編

第四幕(續)

劉夫人 (檢出小皮篋內之首飾及手上小鑽戒、手表等置桌上)這夠不夠？

白 哈哈、劉夫人——劉太太——你把我白湘五當小孩子哄嗎？我不要你的錢。

劉夫人 (躊躇半晌)那末你要我怎樣報答你呢？

白 不難不難現在寫好底一張告白上請你簽上一個字——代你們劉先生簽一個字、我立刻就用我的權替你銷毀這些壞名譽底東西。外面小報館裏、周先生不准他們登、就沒有一個敢登。(開抽屜、取出公牘式底白紙一張、)這就是我代劉先生請做底一張告白。你聽我念給你聽。上面是劉先生的職名。劉某某今已驗明『平等夜』與『天然腦』等補品確係滋養補益之無毒藥材配合而成。故特登報聲明前次化驗之誤、用表謝悃。

劉夫人 這我怎麼可以簽字呢？(二人俱無言半晌、)噢——我明白了。

白 明白甚麼？

劉夫人 明白你就是——

白 (瞪眼)我就是甚麼？

劉夫人 我沒有得我丈夫的許可、萬不能替他簽字。

白 但是你的名譽！

劉夫人 我的名譽沒有我丈夫的要緊！

白 但是你的壞名譽就可以妨礙他的社會信用！

劉夫人 我先前還把當作好人。如今我明白了。詭計多端底就是你一個鬼！(猛立起。)

白 哈哈你明白了也好。你丈夫專做破壞人家底事情。破壞是人人痛恨底！破壞黨就是過激派、就應當槍斃底！我何嘗不能使法律治他的罪——把他當做過激派槍斃了？但是我不能——我不願損害我在社會上底好善底名譽！我是一個有名底慈善家、所以大發慈悲今天纔叫你來、打算成全你夫婦倆的生命財產以及最寶貴底名譽！你旣不受抬舉、我也沒法。我只得請你的丈夫來(取電話筒)我給他直接交涉！

劉夫人 他今天不在家

白 喂——愛文義路劉醫生——甚麼？你要號碼？放你媽底——你——你要打破你的飯碗嗎？我沒有功夫查！我是白湘五。唆——我要接劉醫生。啊？你是劉約翰醫生嗎？好極了！(劉夫人大驚、急奪其聽筒)我是白：：(二人。奪聽筒。劉夫人力甚大、桌上插紙片之朝天大釘插入白之左胸、血湧出。白放手。劉夫人以聽筒擊棹、粉粉碎、然後置架上。白搶至劉夫人前左門自開劉夫人倒退至圓棹前。)

白 (以手扼劉夫人之頸、)我把你這——

▲左門內汪古蘇在暗處放手槍。彈中白、白倒。汪逃去。右門乍開。劉夫人。取照片自左門逃下。周楊二人出。

周 (走至書棹前)阿呀！電話都打壞了！你趕快到外面。打到老行裏去！叫他們派。包打聽來！再告訴他公館裏！(楊自右門下。周掏白之衣袋、取出鑰匙一串、急急至書棹前、開一抽屜。自抽屜中偸出藏存摺之大信封一個、納自己衣袋中。楊開門出、周急擲鑰匙於棹上。假裝查檢書棹之狀、驟見劉夫人遺下之首飾。)

周 好了好了！這不是死憑據嗎？子明、你暫且看守、我去去就來！(急自左門下。)英捕頭得倫美率巡捕二人上。

得 (向楊)是甚麼？是這個總理死了？

楊 (點頭)是是(流出一種媚外底奴態來。)

▲得檢驗死者。

得 是勒郎當打死底？是不是？前胸有傷：……

楊 他就是凶手！

▲劉醫生自左門入。

得 是嗎？(兩巡捕出手銬得見是劉醫生、止住巡捕、使勿動。)你不是劉博士嗎？

劉 我是劉約翰。

得 劉博士、你知道這件案子的內容嗎？

劉 我進了這門方纔知道。

得 是嗎？這位先生、你怎麼可以冤枉劉醫生呢？你有甚麼憑據？

楊 有。有。(走至書棹前。以劉夫人之金表等示劉。劉大驚失色。)這是不是你夫人的東西？

劉 是的。

得 你夫人的信怎麼可以到這裏來？

劉 我不知道。

楊 他夫人與白先生談了約有半點鐘底話了。

得 劉博士你知道嗎？

劉 我並不知道。我是由白先生的電話叫我來底。電話在中間停止了、由電話局告訴我說、『這是白先生這兒去底、』所以我纔趕到這裏來。我的夫人、的確是出門、好久了。(向得)先生、你可以到我家裏去嗎？

得 只要你允許我、我是很願意去(劉點頭、得向巡捕。)你們在這裏看守。這裏不許有人進門。四十號就要來底。

▲得揮揚入祕書室、向室中略看。又向四面檢查一回、方與劉醫生攜手自左門下。幕落。(第四幕完)

詩

◇屠格涅夫的散文詩(二)

沈穎譯自俄文原本

二 談話

『無論在綏來佛拉烏的上面、無論在芬司威拉爾戈恩的上面、還沒有人類的足跡』

阿里布山峯…………那一道山脈很嶮峻的凹進去…………山的中心。

山上面蔚藍的、光明靜默的天空。嚴酷的寒霜;凝固、晶瑩的白雪;覆冰、的浮動岩石尖削的地方、從雪下面凸出來。

兩個巨大的物體、從地平線的兩邊升高起來：雍哥佛拉烏和芬司威拉爾戈恩。

雍哥佛拉烏向鄰人說道：『你述說你看見了些什麼新聞呢？下面怎樣？』

經過好幾千年：彷彿一分鐘似的。芬司威拉爾戈恩大聲答道：『連綿不斷的雲。遮蔽了大地：……：等着能！』

又過了千餘年：好像經過一分鐘。

雍哥佛拉烏問道：『喂、現時呢？』

『現時我看見了;下面：都是斑色、很微小的。碧綠的水面;黑鬱鬱的森林;堆着的灰色石塊。他們的附近還有甲蟲不住得蠕動、你要知道、那些雙足的動物、還沒有一次汚辱到你和我呢。』

『人嗎？』

『是、人。』

如同一分鐘似的、又過了千餘年。

雍哥佛拉烏問道：『喂、現時呢？』

芬司威拉爾戈恩大聲答道：『甲蟲看見的少些了、下面更覺得清楚了;永面狹了;森林也稀疎了。』

轉瞬間、又過了千餘年。

雍哥佛拉烏問道：『你看見什麼了？』

芬司威拉爾戈恩答道：『我們附近好像清淨了;——但是遠遠的那兒、還有些黑點、順着山谷、蠕蠕的轉動。』

又好像一分鐘似的、經過一千年、

雍哥佛拉烏問道：『現時呢？』

芬司威拉爾戈恩答道：『現時好了、各處都很清淨了、無論往那裡看、都是很白的：……：遍地平鋪着我們的冰雪。所有的都凝固了。現時好了、安靜了。』

雍哥佛拉烏說道：『好了、——老友、我們同你談論的很滿意。也到睡的時候了。』

『時候！』

那兩個大山、將要入睡了;永久沉沉熟睡的大地上面的、蔚藍、光明的天宮、也將要入睡了。

一八七八年、二月、

科學談

◇人世界(三十一)

侯疑始

我們深信當人類未把人所飼養經過人爲的淘汰之牛馬、輸入阿非利加以前、阿非利加完全沒有毒蠅病。這種見解、確乎是正當的！像那脫利巴諾佐馬。布爾開(住血蟲底一種)生息於大獸底血液中、實完全與宿主調和融洽、並無兩不相容底情形。又像睡眠病底寄生蟲、仗着西部阿非利加底土人和動物有容忍性、大概也在體合和順的狀態中發育繁殖、並不爲害。原來、睡眠病底寄生蟲、成了那與吾(原著者自稱)友伊黎。梅惕尼可夫所常用底諷示語『不調和』相符底劇烈致命症、乃是亞剌伯底擄掠奴隸者、歐羅巴底探險者、偸盜樹膠賊等、擾亂阿非利加中部平穩的住民、並且由着他們底粗暴使對於寄生蟲有忍容性底種族、與那有感受性底種族、混淆攙雜以後底事情。

原始時代底人民、對於環境底體合。正像幾年前黎德氏所著有名的『現代人天演論』上所說、差不多都爲人類、日新月異的發明生出來底不調和所破壞。(疑始按譬如原始時代底人、能耐寒暑燥濕底侵害。自從有了衣服宮室、這種能力、消失殆盡。所以現在底人、宮室衣服越講究、越易傷風感冒。舉此一例、(餘可類推)大概一地方底人類、不但與地方的寄生類相體合。就連那伎智巧從物中採取底酒精和鴉片等危險藥品、也常能容忍、不受其害。但如此準備得有免疫性底人種。常憑着他無休不絕底移住、把致命的毒藥、輸入向於這種毒藥未慣服用底他種族裏邊、使他消費。那末慣服用這種毒藥底種族、往往因這種毒藥輸入之故、以致衰弱、甚或滅亡、致可慨歎。(疑始按、像中國之受片毒豈非一確切之例。細窺原著者底意思、正似暗指英國之把鴉片禍中國而言、言外有所諷刺)。(未完)

東遊筆記

◇旅日五週見聞摘要(四)

劉拓

第三 社會事業

一 新村 新村僅有一處、事務所有二十餘處、出有雜誌一種;宗旨爲廢除社會上種種階級制度、不平限制;另闢一種新生活等。創辦時政府對於該起人之私人行動、甚爲注意;後見入會人數尚少、且無何等激烈舉動、遂未加干涉。至其他組織情形、前、「新青年」中載之甚詳、茲不贅。

二 社會事業研究所 前數年日本內務省曾設國立感化院、去歲十一月間、佛教慈善團又在東京京橋區本願寺內設一社會事業研究所;現東京府慈善協會、亦有設此種研究所之計畫;其目的皆爲養成從事社會事業之人材;宣言書均謂『自歐戰後、世界經濟起激烈變化、人民思想、亦因之動搖;故感化及救濟事業、刻不容緩;……』社會事業研究所所收取之學生、爲二十歲以上、曾任師範、中學、高等女學、或其他相當學校卒業者;或曾作各種救濟事業二年、而富有經驗者。所習科目、多解決社會上種種問題之研究;期間六個月爲滿。

三 保護兒童鑑別所 自一九一八年東府即設有此會、專請心理學家醫學家、鑑別生理心理發育不完全之兒童;分送精神病院、白痴院、感化院育兒院：……中保護。

四 社會課 本年正月底、東京府中救濟課改爲社會課、並大加擴張;所管事項如左：

社會教化 人事相談 矯風事業

貧兒救護 白痴低能兒保護 遺棄兒童救護 免囚保護 生活改良

公益當舖 公益浴場及簡易食堂

失業救濟並職業紹介授產 幼兒保育及貧母保護 災害救助 傳染病預防 穢物掃除 公園 墓地 施藥救療 養老 軍事救濟 行旅病人救濟 社會事業連絡後援及從事者之養成……

五 住宅協會 東京府鑑於東京市及近郊一帶、住宅不足;居民生活上甚感痛苦;特組織住宅協會;用資金一百一十六萬元、建設小住宅六百戶及大寄宿舍一棟、廉價出賃;並設有公共浴場、洗濯場、乾燥室、俱樂部等。

六 救濟委員會 東京各區均有委員多人、專調查各該區人民生活狀況、研究救濟及獎勵辦法;定期開會報告。

七 贊育會 贊育會與救世軍、東京青年分會、帝國大學青年會、數機關在本所深川二區方面。辦有產院、兒童保護所(Daily nsery)、公共遊戲場、補習夜學等;產院係貧苦女工人生產而設、女子倚該院生產時得受種種看護、每日納費三十錢;至兒童保護所、則女工人每晨將小孩付託該處看護至晚工畢攜歸、日納費三錢。

茲將本年度東京府社會課預算、及救濟能力之調查;表列如左：

東京府社會課本年度預算表

行旅病人費	一八二七九元
代用精神病院費	一二〇〇〇元
救濟事業費	二一八四〇元
松澤病院費	二三四九〇九元
救濟事業補助費	二五八五〇元
棄兒費	一四八〇九元
罹災救助費	六四七五元
精神病者	二六八三三七元
府立感化院費	一九九九一元
感化院補助費	一〇九〇〇元
癩療養所費	三八六一三元
窮民救助費	一三七九三元
救濟事業總費	四〇六三元
以上係東府費	
軍事救護費	三〇〇〇〇元
濟生會救療費	三〇〇〇〇元
以上係國費	

合計一百零三萬八千三百五十九元

救濟團體救濟能力調查表

名稱	數目	被救濟人類
感化教育事業	四	四五六
施藥救療事業	二八	入院 八三六一 外來 一六九五六
育兒事業	九	一〇七二
幼兒保育事業	三四	二五七六
異常兒教育	七	七三四
貧兒教育事業	二六	二〇八〇
婦人救濟事業	四	二四五
養老事業	三	二八〇
職業紹介事業	一二	一二三二一六〇
宿泊救護事業	一〇	四六四二九
救產事業	三	二二三
窮民救助事業	九	一二八二
雜	五二	六三八四一
總計	二〇一	五四一六九八

以上所云各種社會事業、雖政府提倡甚力;然教會方面(基督教佛教等)出力頗多、又過朝鮮時聞朝鮮天道教極盛(教徒約百萬、產業數千萬、保中國儒釋道三教合成之一種特別教;教徒甚崇拜教主);去春獨立時、教主孫秉熙與同志三十一人、在各處奔走號呼、出力甚大、現尚繫獄中。此種教徒。頗能『得宗教之眞精神、而發爲救世事業;』絕非一般專講迷信以靜坐清談爲事者可比。(未完)

五淋白濁

花柳梅毒各症

樂山清血搜毒丸

樂山清血搜毒丸乃經內務部批准立案並在農商部雙地球商標註冊自發售至今已歷二十餘年矣功效神驗久爲世知何待贅言竟有喪心牟利之徒仿造此丸於是奸商弄婢子學夫人之技倆射影模形潛肆其魚目混珠之心本醫士屢屢聲明不只爲護名譽起見恐被其愚弄者有危險之處故藥內附入本醫士小照并雙地球商標繪畫放大惠顧者亦詳細辨之勿被贗品所欺本醫士幸甚惠顧者幸甚

花柳之毒最易傳染輕者淋濁重者楊梅惡瘡初得者若不即早療治日久瘀毒攻入骨髓之內血管之中延蔓全身小則傷已身大則傳染妻子其害危險哉本醫士秘製清血搜毒丸如患常年不止淋濁多年梅毒未淨者或楊梅倒發髮脫齒落破爛升喉天門鼻梁塌陷或瘀毒攻入骨髓血中腦肺臟經或屢愈屢犯或經年累月纏綿不清或每居春令必犯服此丸能將骨髓血內毒根搜掃清除服愈永無後患之慮也

▲樂山清血搜毒丸主治各症列左

傳染花柳淋濁　下元虧損淋濁　虛寒不固淋濁　小便腫痛淋濁不止　便前便後尿管刺痛　時流時止淋濁　風火淋沙淋石淋赤白諸淋　楊梅結毒未發已發出者　魚口便毒　橫下疳　小便淫瘡潰爛　楊梅入骨筋骨疼痛　梅毒週身發瘻　偏身紅疹　梅毒痔漏　濕毒疥　各種毒疔惡瘡　傳染婦女及小兒胎毒各症

每〔大/小〕瓶洋〔一元二角/一元〕　每六〔大/小〕瓶洋〔六/十〕元正

總經理處　北京前門外觀音寺中間華英大藥房

前門大街路東中美藥房　西單牌樓英美藥房　東安市場暢觀樓內瑞華藥房　東四牌樓北瑞豐藥房　西四牌樓寶光藥房　天津單街老德記藥房　保定府西街華英藥房　張家口怡安街葆記藥房　奉天鐘樓南中西藥房　濟南府老德記藥房　太原府中西藥房　開封府中法藥房　營口西魚市五洲藥房　外埠函購原班寄奉　無論購藥一瓶至一打均照原價外加郵力二角

屢有不肖子孫仿造偽製或抄錄本醫士仿單或影射相同實堪痛恨惠顧務請認明螺絲蓋玻璃瓶底鑄有樂山二字樂山清血搜毒丸並雙地球商標本醫士小照方爲真品庶不致受無恥奸商偽藥欺騙也

若染陰毒萬萬不必尋服頂藥

錯錯錯

還年以來妓館林立樂戶納捐市廛日尚繁華花柳病症日見增多花界館實爲產生花柳臟毒之製造廠無論何界均以冶遊爲應酬所必需每每於遺妓逸快樂之間不知不覺之中爲外毒所沾染日後發現各種毒症輕者淋濁魚口便毒重者楊梅惡瘡等症患者每多躭延隱蔽不治忍痛耐苦不敢聲張且治時又不細擇良藥遂誤服生意門之三大保好五日除根各種劣藥殊不知該藥非爲薰頂即爲倒提不過暫愈一時將毒頂入骨髓之內血管之中及二次發現尤甚於前者十倍轉生各種猛烈重症不獨已身被累且恐傳染妻子甚者絕嗣斷種豈不險哉本醫生秘製天然療毒丸專治花柳艱險大症無論新久輕重多年不止之淋濁小便腫疼淋濁不止便前便後尿管刺疼風火虛寒赤白各種淋濁毒氣入腦入骨入筋入臟入腑結毒倒發破爛升喉髮脫齒落楊梅癥點惡瘡毒疥魚口便毒橫下疳以及婦女小兒傳染胎毒速速吞服此丸可保限日撲滅毒根永不再犯也此丸自問世以來二十餘載凡用過此丸者莫不沉痾頓起交口贅揚是以遐邇馳名近有無恥奸商以惡劣假貨冒充此丸誤人生命實堪痛恨購藥諸君請認明此天然療毒丸上有蘭蝶商標仲友文秘製之字樣庶不致誤也

▲今將主治各[illegible]開列於左

治沾染花柳之白濁
治多年不止之白濁
治夢遺滑精及不夢而遺
治梅毒未發出者
治魚口便毒橫下疳
治梅毒過身癢四肢倦怠
治便前便後尿管刺癢之白濁
治思慾不遂手淫過度之白濁
治風沙火石各種赤白淋症
治楊梅結毒已發出者
治頑毒入骨骨痛手足麻木
治結毒頭痛眼花耳鳴耳癢

▲以上各症無論新久輕重已服多種劣藥不效者一投此丸莫不立奏奇效應驗如神

▲定價每瓶一元每六瓶五元

▲經售處北京大柵欄路南華美大藥房及各大藥房東四瑞豐東安市場瑞華西單牌樓英美亞洲藥房天津單街子老德記大藥房奉天鐘樓南中西大藥房山東濟南西門內老德記大藥房保定府西街華英大藥房張家口怡安街葆記藥房外埠函購原局回件無論一瓶至一打均外加郵費一角五分

仲友文大醫生謹啟

仲友文活胃舒肝丸

仲友文秘製活胃舒肝丸主治男女老幼肝鬱不舒氣鬱煩悶暴怒傷肝情志不遂憂勞喜過度心胃刺痛胸脅串痛怒氣結胸肚腹膨悶飽反胃嘔吐噯氣吞酸倒飽嘈雜食不消化食稀物傷酒傷食吐痰吐水脹每瓶一元每打十元北京大柵欄華美大藥房東四瑞豐東安市場瑞華常每南洲房藥天津單街子老德記保西街華英張家口怡安街葆記奉天鐘西

腎虧體弱腰膝痠痛

夫人身欲得養生之要訣者惟腎經一部最有重大關係如腎經強壯氣血自然充足精神必定環生百病無從侵入故體質依腎爲根本人當以保腎補腎爲前提若內腎虧損初覺頭暈眼花耳鼓蟬鳴微受辛勞脊背即作酸痛步履爲之艱難行動心跳動作氣喘陽物萎縮夢遺滑精揆之理由皆因先天不足後天虧損過早幼稚婚娶不知節慾久而喪失本源不但百病易生甚至絕嗣斷種本醫士秘製補腎壯力丸功用補腎保腎添精補髓興陽固本誠腎部之至寶也樂山補腎壯力丸主治各症內腎虧損

房勞過度　陽物萎縮　舉而不堅　老年精衰　精冷精清　夢遺滑精　赤白淋濁　夜多小便　尿後反滴　精神困倦　頭暈眼花　耳鳴耳聾　行動心跳　動作氣喘　脊背刺痛　腰膝酸疼　風濕癱瘓　手足麻木　步履艱難　週身懶惰　四肢無力　形容枯瘦　夜不安寐　諸虛百損　五勞七傷　婦女各症　月水愆期　赤白帶下　胃口呆滯　各症

每瓶洋一元　六瓶五元

樂山補腎壯力丸問世以來已念餘載矣屢蒙各界惠函證書不下數千遠近久已知名勿待贅述近有無恥奸徒以壯力丸襲名仿造偽貨冒充實堪痛恨賜購認明螺絲蓋精美玻璃瓶樂山補腎壯力丸並雙地球商標方不受無恥奸徒欺騙也外埠函購原局寄奉除藥定價外加郵費二角經售處請閱下文廣告內計明

樂山潤肺止咳化痰丸

咳嗽一症發於肺部肺爲羣臟之首最爲嫩嬌肺屬金畏火者也上連咽喉下通心肝呼吸爲出入之總關然偶遇感冒而致風滯或內受鬱火或因氣逆或操勞過度肺必患咳初得者若不速治日久脾胃衰敗精神消耗內臟養生之津液皆變爲痰呼吸不靈氣管塞閉不通漸成癆瘵之症豈不危險哉本醫生秘製此丸功能潤肺清肺化痰止咳定喘順氣開胸應驗如響主治各症列下

初起傷風咳嗽　感冒肺寒咳嗽　內逼鬱火肺熱咳嗽　氣喘氣逆咳嗽　操勞過度咳嗽　無痰干嗽　痰中帶血　呼吸不靈　氣管塞閉不通　各種痰飲哮喘　破金失音　咽喉茯痛　胸悶欲嘔　夜不安眠　五勞七傷各症

無論男女老幼遠年近日新久輕重

痰喘咳嗽　癆傷咳嗽　雜癆咳嗽　多年不止老咳嗽　或按節令必犯諸般咳嗽服此丸立見奇効真肺部至寶也

▲價目每盒大洋一元六盒大洋五元

惠顧務望認明樂山潤肺止咳化痰丸雙地球商標方不受他種劣藥朦騙也

▲外埠函購原價寄奉無論購藥一盒一打均照原價外加寄費二角

樂山補腎壯力丸　樂山潤肺止咳化痰丸　經售處

前門外觀音寺中間華英大藥房　前門大街中美藥房　大柵欄華美藥房　老德記藥房　中西藥房　東安市場內瑞華藥房　東四北瑞豐藥房　西單牌樓英美藥房　西四寶光藥房　天津老德記藥房　保定府西街華英藥房　張家口葆記藥房　濟南老德記藥房　太原中西藥房　奉天中西藥房

此篇須向尊夫人前誦讀之

孫夫人之經歷凡爲婦女者皆須聽之也

閣下觀孫海波夫人之玉照決不念及以前係一軟弱多病之少婦也豈知其從前病時險象據親友等謂孫君鼓盆之歌誦將不遠矣其病重一至於此係孫先生來信中所自述之辭且云其夫人之症得轉危爲安反弱爲強者皆賴韋廉士大醫生紅色補丸之奇功也

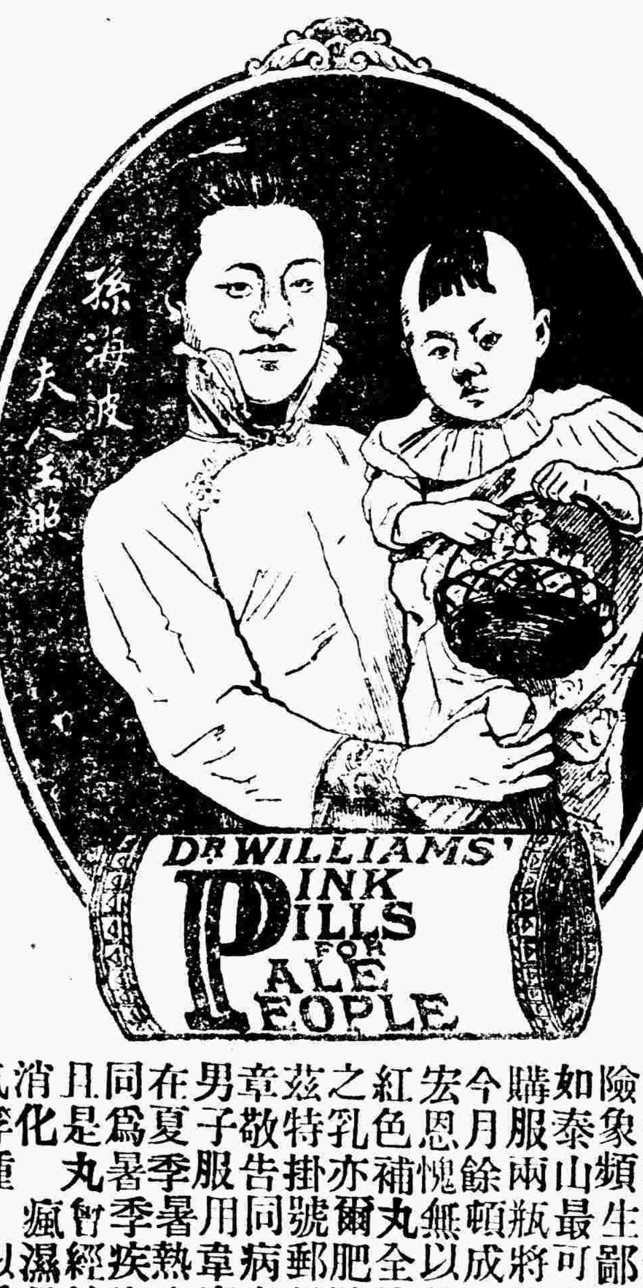

湖北沙市郭春和棧內三祝慶夏布編爆莊會計孫海波先生來信云內子緣幼年產多故致面色黃瘦經水不調飲食日減險象頻生鄙人親友謂鼓盆之歌誦將不遠彼等不知吾有穩如泰山最可靠之韋廉士大醫生紅色補丸聖藥乎危急之秋購服兩瓶將醫而恙減半服至六瓶竟飲食加增容轉紅潤至今月餘頓成一胖婦誠幸事也此乃起死人而肉白骨也深感宏恩愧無以報卿草數語略表微忱第二函云內子襲氏自服紅色補丸全愈之後面容日漸紅潤即小兒柏根因食其補品之乳亦爾肥胖異常此丸誠有求必應之聖藥疊感再造之功茲特掛號郵呈敝內與小兒最近合攝小影一片至祈刊諸報章敬告同病者免失斯回生好機也男子服用韋廉士大醫生紅色補丸其強健之功與婦女無異在夏季暑熱之故身體軟弱服用此丸得獲強壯男女功效相同爲暑季疾病之保障可免夏令腹瀉痢疾發熱諸症相侵也且是丸曾經治愈血薄氣衰腦筋衰殘少年斲傷胃不消化瘋濕骨痛臀尻酸楚筋系刺痛山嵐瘴瘡腳氣浮腫以及皮膚諸恙等患凡經售西藥者均有出售或直向上海四川路九十六號韋廉士醫生藥局函購每一瓶英洋一元五角每六瓶英洋八元郵力在內

奉送小書能助康健

茲有精美小書名曰延齡妙術以及各種衛生要書有益於男子以及婦女小兒誠匪淺鮮如欲索取只須寄一明信片至以上所列地址原班郵送可也

宜購紅色清導丸也

有現成靈効馳名之潤腸藥丸可買而勿服專購粗劣有損之瀉藥服用此誠虛擲金錢於無用之地其愚實可憫也因窮烈之瀉藥服之有損腸胃只能暫時取効且一經成爲習慣非服瀉藥不能自便其大便秘結之患更甚於前矣紅色清導丸近來暢銷市上乃是藥性和平有天然潤導之功力服後無肚腹絞痛不舒之虞臨睡之時服用夜間睡眠時藥力運行次日早晨即能使大便暢適矣直隸慶雲徐德明君來函云鄙人昔日因患胃不消化肝火上升頭痛之疾久矣自友人介紹購服清導丸二瓶之後大便通利諸恙悉平特修數語以表謝忱紅色清導丸凡經售西藥者均有出售或直寄郵票大洋六角至上海四川路韋廉士醫生藥局原班郵送一瓶可也